ULTIMELOR LUMINA ZILE
69/2022



Lumea se destramă sau se unește?

În ediția din aprilie a revistei Spectator veteranul filozof și activist politic Noam Chomsky scria: „Ne apropiem de punctul cel mai critic din istoria umanității... Acum ne confruntăm cu perspectiva desființării vieții umane independent organizate pe Pământ.”

Chomsky nu este unicul care trage un semnal de alarmă cu privire la perioada dificilă care urmează. Profețiile biblice scrise cu secole în urmă descriu un astfel de moment, când tot ceea ce se întâmplă acum se va unifica în intervalul de timp cunoscut ca **zilele din urmă**.

De pildă în Ieremia 25.31-33 citim: ***Iată, nenorocirea merge din popor în popor și o mare furtună se ridică de la marginile pământului. Cei pe care-i va ucide Domnul în ziua aceea vor fi întinși de la un capăt al pământului până la celălalt.***

La întrebarea ucenicilor:„Care va fi semnul venirii Tale și al sfârșitului veacului?” Isus a răspuns*:*

Un neam se va scula împotriva altui neam, și o împărăție, împotriva altei împărății și, pe alocurea, vor fi cutremure de pământ, foamete și ciumi. Dar toate aceste lucruri nu vor fi decât începutul durerilor.
(Matei 24.3, 7-8).

În ultima vreme apar mai multe războaie, plăgi, foamete și dezastre naturale, adică „începutul durerilor”. Isus continuă să spună că acestea vor

Cuprins:

- Lumea se destramă sau se unește?
- Vine o zi în care se va sfârși lumea?
- 2000 ani – Israel și Mesia
- Semnele vremurilor

duce la Necazul cel Mare: ***Pentru că atunci va fi un necaz așa de mare, cum n-a fost niciodată de la începutul lumii până acum și nici nu va mai fi. Și dacă zilele acelea n-ar fi fost scurtate, nimeni n-ar scăpa; dar , din pricina celor aleși, zilele acelea vor fi scurtate.*** (Matei 24:21-22)

Dacă Dumnezeu nu ar interveni în acel moment să oprească răul, omenirea s-ar autodistruge. Această perioadă va culmina cu revenirea Domnului Isus pe pământ, cu putere și cu o mare slavă, așa cum a fost proorocit în Daniel 7.13-14 și Matei 24.29-31:

Atunci se va arăta în cer semnul Fiului omului, toate semințiile pământului se vor boci și vor vedea pe Fiul omului venind pe norii cerului cu putere și cu o mare slavă.

(Matei 24:29-31)

Profeția biblică indică pentru zilele dinaintea celei de-a doua veniri două tendințe aparent contradictorii. Lumea se va diviza, dar și se va reuni.

Lumea se destramă

Războiul din Ucraina a avut un impact politic profund iar invazia rusă și reacția NATO au destabilizat securitatea globală până la amenințarea declanșării unui război nuclear. Atacurile Rusiei asupra Ucrainei au devastat mare parte a Ucrainei, cu urmări insurmontabile asupra populației. În încercarea zadarnică de restabilire a puterii pe care Rusia a avut-o sub Uniunea Sovietică, Putin a transformat Rusia într-un stat ilicit, o dictatură care a devastat teritorii întregi din Ucraina, provocând un adevărat dezastru umanitar în regiune. Războiul din Ucraina a întărit rândurile celor aflați în pribegie, obligați să-și părăsească casele, devenind astfel refugiați din cauza războaielor, a foametei și a regimurilor represive.

În prezent asistăm la adâncirea crizei financiare, creșterea prețurilor și a deficitului în lanțul de aprovizionare. În multe țări, milioane de oameni sunt apăsați de sărăcie absolută și de foamete. Economiile occidentale, deja îndatorate masiv de la criza din 2008, se află în pragul colapsului în urma lockdown-ului Covid și cheltuie sume uriașe de bani pe care nu le pot plăti. Chiar și în țările bogate, ca Marea Britanie și SUA, un număr mare de oameni fac față cu greu facturilor și cheltuielilor pentru hrană. India și Pakistanul au fost lovite de un val de căldură ucigător, cu temperaturi de până la 49C, afectând culturile pe care se bazează milioane de oameni, fenomen pus pe seama emisiilor de gaze cu efect de seră, de aici și predicții sumbre cu teritorii care vor fi de nelocuit datorită încălzirii globale.

Criza alimentară este problema cea mai acută cu care se confruntă omenirea. Unii spun că va izbucni peste șase luni





când o cincime din întreaga populație a globului va ajunge să coboare în sărăcie absolută și foamete. Piața mondială este lipsită de o cantitate semnificativă de cereale din cauza războiului din Ucraina, iar secetele, inundațiile, valurile de căldură și vremea neobișnuit de rece pe alocuri au afectat producția de alimente din întreaga lume. Lipsa îngrășămintelor și creșterea prețului combustibililor au contribuit la reducerea producției de alimente, iar bolile animalelor au dus la sacrificarea a milioane de porci, găini și pești și ieșirea din circuitul lanțului alimentar. Drept urmare, prețurile la alimente și energie au crescut vertiginos, aducând milioane de oameni în sărăcie.

David Beasley, directorul Programului Alimentar Mondial al ONU, a declarat la Conferința Forumului Economic de la Davos că securitatea alimentară din lume este „mai instabilă" decât cea din perioada Primăverii Arabe de acum mai bine de un deceniu. O stare de urgență similară a dus la răsturnarea guvernelor arabe din Tunisia, Libia, Egipt și la războiul din Siria, la criza masivă a refugiaților și a contribuit la prăbușirea Libanului. Ce va fi de data aceasta? Deja asistăm la tensiuni sociale în Sri Lanka, care a rămas fără bani, alimente și combustibil în mare parte datorită corupției guvernului său. Când oamenilor le este foame, se înfurie și au loc revoluții.

Este notabil ceea ce se petrece în Iran, unde oamenii au ieșit în stradă să protesteze împotriva creșterii masive a prețurilor. În replică, guvernul a propus acordarea de subvenții la alimente. Însă cu o condiție – prețurile mici se acordă doar celor care se înscriu la „rație pe carduri digitale".

Inițial, guvernul iranian a compensat creșterea prețurilor la produsele alimentare de bază prin acordarea de fonduri la 90% din populație; deși numeroși analiști au semnalat că acest lucru va mări inflația (care se ridică deja la 40+%). Etapa următoare va fi stoparea acestor plăți, care vor fi înlocuite de carduri pentru rație. Prețurile mici vor fi disponibile doar celor cu carduri. Cardul îți poate fi blocat dacă nu te comporți cum vrea guvernul.

Iran va fi prima țară care va implementa un sistem de raționalizare a alimentelor pe baza id-uri biometrice, cu aportul Chinei care a contribuit la crearea acestui sistem. Ce mod mai bun de a te impune maselor decât să crești prețul alimentelor mult peste puterea de cumpărare și să aduci oamenii într-o așa stare încât ei singuri să-și dorească pașapoarte alimentare? Un tipar posibil pentru întreaga omenire? Henry Kissinger a spus odată că cine „controlează mâncarea, controlează oamenii**".**

Lumea se unește

Acest demers ne arată tendința alternativă prin care omenirea se coalizează. Pentru găsirea unei soluții, la nivel înalt au avut loc o serie de schimbări a liderilor din lumea finanțelor, a guvernului și a tehnologiei. Ei vor să salveze omenirea și să rezolve probleme ca: noua criză sanitară (Covid), criza climatică și deficitul de alimente, energie și bani.

Soluția preferată propusă de Agenda 30 a ONU și de „Marea Resetare" a Forumului Economic Mondial (WEF) este una umanistă bazată pe o formă de guvernare mondială socialistă.

La apogeul crizei Covid din 2020, președintele WEF, Klaus Schwab, și-a lansat cartea „Covid 19 – marea resetare" în care nota: „Această pandemie reprezintă o oportunitate rară, dar îngustă de a reflecta, reimagina și reseta lumea noastră.... Lumea ar trebui să lucreze pentru o nouă ordine care „se va ivi doar printr-o **formă de guvernanță globală eficientă**". Cei care lucrează la acest proiect au testat deja cât de departe pot merge, reușind prin teama de virus și programul de vaccinare să controleze oamenii și să-i includă într-un de sistem id care monitorizează situația vaccinării.

În ziua deschiderii Summitului de la Dubai din martie 2022, Schwab a solicitat coalizarea liderilor lumii în abordarea problemelor globale, cum ar fi schimbările climatice, comerțul și perturbările economice. Acest Program trebuie să accelereze trecerea la „zero emisii de carbon". Proiectul este susținut de ONU și de grupurile ecologiste de lobby active în toate țările dezvoltate, vocale pentru reducerea drastică a utilizării combustibililor fosili. Aceasta va duce la creșterea prețurilor și la reducerea disponibilității energiei, accentuând criza economică care vine peste lume.

Există în curs proiecte de manipulare a crizei climatice pentru controlul populației. Michael Evans, președintele Alibaba Group (o companie masivă chineză de hi tech) declara la WEF că firma de miliarde de dolari lucrează la elaborarea unui detector al amprentei de carbon care va monitoriza consumul individual de energie al oamenilor din întreaga lume. „Dezvoltăm cu ajutorul tehnologiei capacitatea consumatorilor de a-și măsura propria amprentă de carbon". Ce înseamnă aceasta? Asta înseamnă să urmărească unde călătoresc, cum călătoresc, ce mănâncă, ce consumă. Acest proiect încă nu este funcțional, dar se leagă de propunerea de a stabili „scoruri ESG" (factori de mediu, sociali și guvernamentali) care să monitorizeze și să înregistreze utilizarea energiei de către oameni, cu puterea de a opri accesul celor care consumă prea mult.

La aceeași conferință, dr. Pippa Malmgren afirma că lumea este la un pas de o schimbare dramatică, care va pune capăt sistemului tradițional de bani și contabilitate. Numerarul va fi eliminat și înlocuit cu monede digitale (CBDC) ale Băncii Centrale, un sistem complet digitalizat conectat la tehnologia blockchain condusă de băncile centrale ale lumii. Un nou raport al Băncii Reglementelor Internaționale estimează că până la 90% dintre băncile centrale naționale se află cel puțin în etapa de planificare a lansării unei monede digitale a băncii centrale. În acest sistem, oamenii trebuie să dețină un ID digital conectat la tehnologia blockchain

gestionată de sistemul Băncii Centrale. Acest lucru oferă băncii (și, eventual, guvernului) capacitatea de a urmări tranzacțiile persoanelor, sistem prevăzut ca o armă în lupta împotriva criminalității și a evaziunii fiscale. De asemenea, pot monitoriza fiecare tranzacție financiară pe care o faceți, de la achiziționarea unei case la o ceașcă de cafea.

De asemenea, dacă nu vă conformați cerințelor, vor putea să vă blocheze fondurile. În China, *scorul de credit* este parte a unui într-un sistem avansat de supraveghere care poate monitoriza unde merg oamenii, cu cine se întâlnesc, ce spun pe Internet, pe ce își cheltuiesc banii și așa mai departe.

Acesta conferă statului capacitatea de a restricționa activitatea celor incomozi, în special a celor care critică guvernul. De asemenea, este folosit în suprimarea libertatății religioase, prin care au impus restricții asupra misiunii, îngrădind predicarea Evangheliei. Pentru a participa la acest program, oamenii au nevoie de un ID digital conectat la un cod QR de pe telefoanele mobile. Există fotografii cu oameni din China care își scanează codul, înainte de a li se permite să intre în magazine sau să călătorească cu mijloacele de transport în comun.

Recent Mastercard a lansat un program cu metode biometrice de plată, cum sunt recunoașterea facială și scanarea amprentelor digitale. Finalizarea comenzii se face prin autentificarea plății, cu prezentarea feței sau a palmei mâinii în locul plății cu cardul sau cu numerar. Programul este activ în cinci magazine alimentare din Sao Paulo, Brazilia, cu prospect de extindere în Asia și Orientul Mijlociu. Mastercard declară că vrea să-l lanseze la nivel global în cursul acestui an.

Ajay Bhalla, președintele departamentului de cibernetică și intelligence de la Mastercard, a declarat: „Prin acest nou program dorim să facem din mersul la cumpărături o experiență deosebită atât pentru clienți, cât și pentru comercianți, oferind tot ce este mai bun atât pentru securitate, cât și pentru comoditate.” Acesta poate fi un pas către o perioadă în care supermarketurile nu vor mai accepta plăți în numerar sau cu cardul și, în schimb, vor determina clienții să-și folosească fața sau amprentele digitale pentru plata articolelor esențiale.

Ceo-ul Pfizer, Albert Bourlatold, de la Forumul Economic Mondial de la Davos, lucrează la dezvoltarea unei pastile cu cip biologic. După ce înghiți comprimatul, acesta se dizolvă în stomac, iar cipul trimite un semnal care poate fi citit pe un scaner confirmând că ați luat pastila. El a vorbit despre implementarea acestei pilule pentru monitorizarea pacienților care își iau medicația necesară în „anumite situații”, cum ar fi „schizofrenia și cancerele” pentru a supraveghea conformarea la tratament. De asemenea, poate deveni un mijloc de control al populației generale. Dar dacă o organizație supranațională de sănătate dă un comunicat prin care toți oamenii trebuie să ia o pastilă pentru a salva omenirea de pandemii?

În luna mai, la cea de-a 75-a Adunare Mondială a Sănătății a ONU de la Geneva, Elveția a solicitat un tratat internațional privind pandemiile- pe baza lecțiilor învățate în timpul pandemiei de COVID-19. Președintele Organizației Mondiale a Sănătății (OMS), Tedros Adhanom Ghebreyesus, a declarat: „Vor mai urma și alte pandemii sau urgențe sanitare majore. Întrebarea nu este dacă, ci când. Împreună, trebuie să



fim mai bine pregătiți să anticipăm, să prevenim, să detectăm, să evaluăm și să răspundem eficient în cazul pandemiilor, adică într-un mod foarte coordonat. Pentru aceasta, considerăm că națiunile trebuie să colaboreze în direcția unui nou tratat internațional de pregătire și reacție la pandemie... Nu avem reguli de joc. Pentru a gestiona problemele comune, pandemiile, este nevoie de legi și reguli care să fie impuse țărilor."

Proiectul implică elaborarea și negocierea acestui tratat care urmează să fie discutat la următoarea reuniune a OMS din august, apoi transmis celei de-a 76-a Adunări Mondiale a Sănătății în 2023, în vederea adoptării acestuia până în 2024. Criticii spun că acesta este un pas către „guvernul global". În cazul unei viitoare crize sanitare asemănătoare pandemiei Covid, OMS ar prelua controlul asupra guvernelor naționale.

OMS ar putea impune vaccinuri obligatorii, id-uri digitale globale de sănătate, lockdown-uri, izolare, regimuri de testare, reguli de condiționare la locul de muncă sau orice altă politică, fără să țină seama de vocile naționale divergente. Acest tratat ar injecta o nouă structură supranațională de guvernare globală asupra lumii în vremuri în care ni se repetă că o altă urgență sanitară declarată la nivel mondial sau pandemie este inevitabilă. Tratatul planificat conține, de asemenea, o clauză de abordare a „dezinformării" împotriva tuturor vocilor care critică sau chestionează decretele emise de OMS. Astfel, o organizație globală nealeasă preia controlul tuturor declarațiilor oficiale și deciziilor medicale.

Acest proiect este extrem de periculos, explicat pe înțeles de Christina Anderson, membră a Parlamentului European: „OMS urmează să primească putere guvernamentală de facto asupra statelor membre în caz de pandemie". Ea a întrebat Comisia UE: „În ce măsură va fi respectată voința națională și dorința cetățenilor ". Răspunsul pe care l-a primit a fost clar și scurt: DELOC!

Tehnologia AI

Din toate aceste măsuri, cel mai mare pericol îl constituie implementarea tehnologiei inteligenței artificiale. Există argumente bine fondate legate de injecțiile cu ARNm din vaccinul Anti-Covid și efectul asupra modificării sistemului nostru imunitar natural.

La aceasta se adaugă tehnologia cunoscută sub numele de CRISPR. Iată definiția New Scientist a CRISPR (https://www.newscientist.com): „CRISPR este o tehnologie care poate fi utilizată pentru a edita gene și, ca atare, probabil va schimba umanitatea. Esența CRISPR este simplă: este o modalitate de a găsi un mic fragment de ADN în interiorul unei celule. După aceea, următorul pas în editarea genelor CRISPR este, de obicei, modificarea acelei bucăți de ADN." ADN-ul este piatra de temelie a

vieții. A-l modifica înseamnă a schimba cine suntem.

La 20 noiembrie 2017, site-ul Forbes posta articolul **Transumanismul și viitorul umanității**: **7 moduri în care lumea se va schimba până în 2030**. Citatul care urmează apare sub titlul „Trupurile noastre vor fi augmentate":

„Următorii ani vor inaugura o serie de posibilități de augmentare a trupului care vor face oamenii mai inteligenți, mai puternici și mai capabili decât suntem astăzi. Wearables va fi o formă de augmentare a corpului, cu mult mai performantă ca trackerele de fitness de astăzi... Vom vedea și popularizarea implanturilor, de la microcipuri cerebrale și dantelă neuronală până la proteze controlate mental și cipuri RFID subdermice care permit utilizatorilor să deschidă ușile sau parolarea computerului prin mișcarea unei mâini". Acesta descrie „o tehnologie puternică de editare a genelor CRISPR, care ne poate oferi într-o zi capacitatea de eliminare a tuturor bolilor ereditare. Aceste inserții de augmentare corporală vor da naștere unor oameni mai rezistenți, optimizați și monitorizați continuu."

Rețineți expresia „monitorizat în permanență". Dacă această tehnologie cade în mâini greșite, câțiva indivizi puternici vor putea controla masa umanității. Acest lucru se leagă de ceea ce spune Biblia că se va întâmpla în ultimele zile care preced revenirea Domnului Isus Hristos.



De notat afirmațiile lui Yuval Harari, un guru israelian al tehnologiei de la Universitatea Ebraică din Ierusalim, vorbitor la evenimente WEF la nivel înalt. El este foarte inteligent și articulat, spune că Dumnezeu nu există în univers, Biblia este o ficțiune, iar învierea lui Isus din morți e un fake news. El a afirmat recent că Dumnezeu este mort, fără să fi avut parte de o înmormantare decentă. Iată câteva citate din discursurile sale, inclusiv unul emis la Fundația de Abilitare din Lausanne Elveția.https://www.youtube.com/watch?v=xhpXU0x5894

„Impactul IA întrece orice revoluție istorică. Este o adevărată revoluție biologică. Acum putem opera instrumentele de care avem nevoie să transformăm și să depășim biologia.

Oamenii sunt animale hackable (care pot fi modificate cu ajutorul tehnologiei). Acesta este rezultatul enormelor revoluții științifice și tehnologice din Infotech și Biotehnologie, care se combină acum într-o revoluție.

Cunoștințele de biologie fuzionează cu implantarea de date și astfel vom putea să îmbunătățim performanțele ființelor umane. Când vom reuși, altcineva mă va înțelege mai bine decât mă înțeleg eu însumi și nu numai că îmi va prezice reacțiile și alegerile mele, ci poate lua din ce în ce mai mult acele decizii în numele meu. Înseamnă că autoritatea trece de la oameni la algoritmi. Acum, pentru prima dată în istoria umanității, poate peste zece sau douăzeci de ani, unele guverne și corporații vor avea suficiente cunoștințe de biologie și capacitate de calcul și stocare de date pentru a modifica

sistematic milioane sau miliarde de ființe umane. De aceea trebuie luate anumite măsuri, altfel acest lucru va duce la sfârșitul democrației liberale și la sfârșitul economiei de piață, bazată pe ideea că clientul are întotdeauna dreptate. Guvernele democratice actuale reprezintă voința poporului, iar marile corporații se supun voinței poporului. Dar ce s-ar întâmpla dacă un guvern și corporațiile nu vor putea doar să anticipeze voința și dorința alegătorilor și a consumatorilor, ci să le manipuleze și să le controleze?

Oamenii și guvernele nu înțeleg semnificația a ceea ce se întâmplă în lume. Din ce în ce mai mult, algoritmii vor lua decizii în numele nostru. Este crucial pentru supraviețuirea noastră să știm cine proiectează acești algoritmi și pe ce bază etică."

„Starea actuală de urgență globală a pregătit cadrul în care oamenii sunt dispuși să accepte schimbările. Se zice să nu lași să treacă pe lângă tine o criză, deoarece într-o criză poți face reformele pe care oamenii nu le-ar accepta în mod normal. Într-o criză nu ai de ales, așa că hai să o facem. Vaccinul ne va ajuta. Peste o sută de ani oamenii se vor uita înapoi și vor recunoaște că coronavirusul a fost momentul în care controlul a fost preluat de un nou regim de supraveghere, în special supravegherea sub piele."

„Este nevoie de un gen de identitate globală și de loialitate globală. Impactul IA (inteligența artificială) este mult mai puternic decât o revoluție istorică. Este într-adevăr o revoluție biologică. Acum avem instrumentele necesare pentru a începe să schimbăm sau să depășim biologia. Prin hacking știința organismului poate obține puterea de a proiecta viața în sine. În deceniile următoare, IA și formele de viață biotice ne vor oferi capacitatea lui Dumnezeu de a reimagina viața și chiar de a crea forme de viață complet noi. Suntem pe cale să intrăm într-o nouă eră a vieții anorganice modelate de proiectul inteligent – proiectul nostru inteligent. Vom moderniza oamenii, vom dezvolta puteri mai mari, vom transforma oamenii în zei." Harari recunoaște că acest proces ar permite elitelor să „construiască dictaturi digitale". ... Odată cu upgradarea vieții umane, hackerii vor deține controlul vieții în sine."

Rețineți aceste expresii: „fiți monitorizați în permanență" „construim dictaturi digitale", „vor avea controlul vieții în sine". Un articol de Jonathan Brentner din Prophecy News Watch afirmă că acest proiect a fost demarat. Configurați un sistem id global care permite să operezi o rețea financiară digitală.

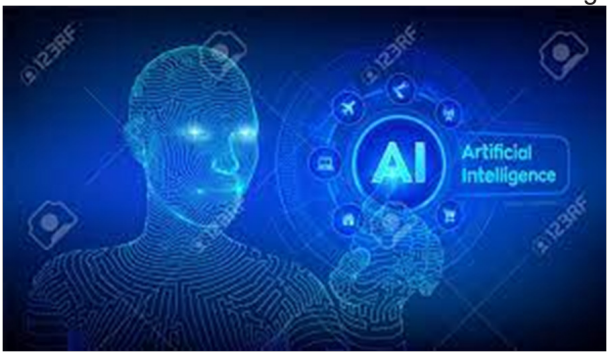

1. Există deja un proiect în curs cu patent WO2020 060606. Rețineți numărul 060606!

2. Includerea tuturor prin ID 2020, o inițiativă care urmărește să ofere 1,1 miliarde de persoane din regiunile

sărace ale lumii identificarea juridică care le lipsește în prezent; se oferă un ID digital, astfel încât globaliștii să-i poată include în sistemul lor de control la nivel mondial, să-i vaccineze și, astfel, să le monitorizeze și să le dicteze în permanență comportamentul.

3. Tehnologia „Quantum dot" poate fi modalitatea de conectare la semnul fiarei prin care antihristul îi va însemna pe cei care îi aparțin, pe mâna dreaptă sau frunte. „Quantum Dot" va injecta un vaccin și va lăsa în același timp un tatuaj pe piele. Astfel destinatarul va fi conectat la o sursă digitală externă prin intermediul tehnologiei ID2020 care va verifica dacă a fost primit. Inițial, la vaccinarea individului, va lăsa un tatuaj care va oferi informații cu privire la situația vaccinării.

Jonathan Brentner scrie „Împreună, aceste trei inițiative trasează o linie clară spre ceea ce va deveni „semnul fiarei" până la mijlocul Necazului cel Mare. Până atunci, tatuajul electronic de pe frunte sau mână va permite tranzacțiile, posibilitatea de a vinde și cumpăra, precum și accesul în societate. Acest tatuaj va fi singurul mijloc de participare pe piața bunurilor și serviciilor."

„Înainte de zorii acestui secol, ar fi fost nevoie de o armată de câteva sute de mii pentru a controla vânzările pe întreaga planetă și chiar și atunci, ar fi fost extrem de greu. Acum, cu inteligența artificială și numeroasele progrese legate de transumanism, dispunem de tehnologia prin care o singură persoană poate să facă acest lucru și acea persoană va fi Anticristul. Globaliștii vor avea totul bine pus la punct. Cu aportul transumanismului și a vitezei cu care avansează tehnologia, el va avea totul pregătit când va păși pe scena mondială."

Babel / Babilonul și a Doua Venire

Deși pare desprins dintr-un scenariu SF, acest proiect este luat în serios de persoane inteligente și influente. Este expresia răzvrătirii omului împotriva lui Dumnezeu sortită eșecului și înfrângerii la vremea stabilită de El, deși își poate avea momentul peren de glorie în vremea anticristului.

În Geneza 11 oamenii s-au unit toți într-un gând să ridice turnul Babel „să ne facem un nume" și „să zidim un turn al cărui vârf să atingă cerul". Și Domnul a zis*: **„Iată, ei sunt un singur popor și toți au aceeași limbă, și iată de ce s-au apucat; acum nimic nu i-ar împiedica să facă tot ce și-au pus în gând.***

Acest proiect era o sfidare directă la adresa lui Dumnezeu, soldată cu intervenția Lui, când le-a încurcat limbile și i-a risipit în toată lumea. El a văzut cum omenirea se ridică împotriva voii Lui să creeze o monstruozitate. Și în prezent, Dumnezeu vede proiectele IA cu o umanitate mânată de aceeași răzvrătire care a condus la Babel. Odată cu avansul tehnologic, ***nimic nu i-ar împiedica să facă tot ce și-au pus în gând.***

Augumentarea oamenilor cu noile tehnologii menite să transforme ființele umane în „zei" după chipul nostru este o problemă reală, pentru că Dumnezeu ne-a creat după chipul și asemănarea Lui. Evident că omenirea a ajuns să ia în serios această idee, încă un motiv în plus că se apropie venirea Domnului, pentru că El trebuie să intervină să ne salveze de noi înșine.

O „dictatură digitală” bazată pe tehnologia de „supraveghere sub piele” sună ca scenariul profețit în Biblie, Apocalipsa capitolul 13, în care citim despre guvernul mondial al Fiarei: ***Și a făcut ca toți: mici și mari, bogați și săraci, slobozi și robi, să primească un semn pe mâna dreaptă sau pe frunte și nimeni să nu poată cumpăra sau vinde fără să aibă semnul acesta, adică numele fiarei, sau numărul numelui ei. Aici e înțelepciunea. Cine are pricepere, să socotească numărul fiarei. Căci este un număr de om. Și numărul ei este șase sute șaizeci și șase.*** (Apocalipsa 13:16-18)

Generațiile trecute se întrebau cum ar putea fi realizat un asemenea sistem. Progresul tehnologic actual a creat un semn de identificare imprimat pe corpurile umane, prin care se permite accesul în societate și tranzacțiile.

În același timp, știm că un sistem bazat pe computere, internet, hi tech și inteligență artificială este extrem de vulnerabil. Pe lângă aspectele spirituale despre care am vorbit în acest articol, sistemul este vulnerabil atacurilor hackerilor, teroriștilor cibernetici, virușilor informatici, penuriei de energie, erorilor umane și dezastrelor naturale care pot întrerupe funcționarea mașinilor.

Apocalipsa 18 descrie prăbușirea bruscă a sistemului mondial babilonian în momentul sfârșitului, lovit de o calamitate din care nu-și poate reveni:

După aceea, am văzut coborându-se din cer un alt înger, care avea o mare putere; și pământul s-a luminat de slava lui. El a strigat cu glas tare și a zis: „A căzut, a căzut Babilonul cel mare! A ajuns un locaș al dracilor, o închisoare a oricărui duh necurat, o închisoare a oricărei păsări necurate și urâte, pentru că toate neamurile au băut din vinul mâniei curviei ei și împărații pământului au curvit cu ea și negustorii pământului s-au îmbogățit prin risipa desfătării ei.” Apoi am auzit din cer un alt glas, care zicea: „Ieșiți din mijlocul ei, poporul Meu, ca să nu fiți părtași la păcatele ei și să nu fiți loviți cu urgiile ei!

Apoi am auzit din cer un alt glas, care zicea: „Ieșiți din mijlocul ei, poporul Meu, ca să nu fiți părtași la păcatele ei și să nu fiți loviți cu urgiile ei! Pentru că păcatele ei s-au îngrămădit și au ajuns până în cer și Dumnezeu Și-a adus aminte de nelegiuirile ei. Răsplătiți-i cum v-a răsplătit ea și întoarceți-i de două ori cât faptele ei. Turnați-i îndoit în potirul în care a amestecat ea! Pe cât s-a slăvit pe sine însăși și s-a desfătat în risipă, pe atât dați-i chin și tânguire! Pentru că zice în inima ei: ‘Șed ca împărătească, nu sunt văduvă și nu voi ști ce este tânguirea!’ Tocmai pentru aceea într-o singură zi vor veni urgiile ei: moartea, tânguirea și foametea. Și va fi arsă de tot în foc, pentru că



Domnul Dumnezeu, care a judecat-o, este tare. Şi împăraţii pământului, care au curvit şi s-au dezmierdat în risipă cu ea, când vor vedea fumul arderii ei, o vor plânge şi o vor boci. Ei vor sta departe, de frică să nu cadă în chinul ei, şi vor zice: 'Vai! vai! Babilonul, cetatea cea mare, cetatea cea tare! Într-o clipă ţi-a venit judecata!'

Babilonul reprezintă sistemul omenesc de organizare din zilele sfârșitului, sistem legat spiritual de Turnul Babel din Geneza (nota: Babel și Babilonul sunt același cuvânt în textul ebraic al Bibliei). Dumnezeu știe ce se ascunde în spatele acestui sistem, puterea malefică a diavolului. De aceea, trebuie să „ieșim din Babilon" și să ne dedicăm Domnului Isus Hristos, singurul în stare să ne mântuiască de judecata care vine pe pământ. La venirea Domnului, El va pune capăt complet sistemului mondial babilonian și va înființa împărăția Sa neprihănită în care va fi pace și dreptate.

Pentru a avea un loc în această împărăție viitoare, trebuie să ne pocăim acum de păcat și să credem Evanghelia: ***V-am învăţat înainte de toate, aşa cum am primit şi eu, că Hristos a murit pentru păcatele noastre, după Scripturi, că a fost îngropat şi a înviat a treia zi, după Scripturi.***

(1 Corinteni 15:3-4)

Vine o zi în care se va sfârși lumea?

Există un site web numit Quora https://www.quora.com unde puteți posta întrebări pentru discuții cu privire la orice problemă și puteți posta răspunsuri la întrebările altor persoane. Una dintre întrebările care au apărut recent a fost „ **Va fi o zi în care se va sfârși lumea**?" Am răspuns: „Da, dar peste cel puțin 1007 ani". Cum am ajuns la această cifră?

Potrivit Bibliei, vor urma aceste evenimente:

1. Perioada de 7 ani cunoscută sub numele de Necazul cel Mare, care va preceda a Doua Venire a lui Mesia / Hristos pe pământ (vezi Matei 24.15-31, Apocalipsa 6-19).

2. Domnia lui Mesia, după a doua Sa venire. Potrivit celor relatate în Apocalipsa 20, va urma Epoca mesianică proorocită de profeții evrei de 1000 de ani cu pace și dreptate pe pământ. (Isaia 2, 11, Zaharia 14 etc).

3. Sfârșitul lumii când Dumnezeu va crea ceruri noi și un pământ nou în care va fi dreptate. (2 Petru 3, Apocalipsa 21)

Această ordine a evenimentelor se bazează pe viziunea pre-milenară a Scripturii potrivit căreia a doua venire a lui Hristos nu reprezintă sfârșitul lumii, ci sfârșitul veacului.

În Matei 24, Isus a răspuns la întrebarea ucenicilor: „Care va fi semnul venirii Tale și al sfârșitului veacului?" În versiunea autorizată a Bibliei, întrebarea se referă la „sfârșitul lumii", dar cuvântul folosit în original este cuvântul grecesc

„aion”care se traduce mai degrabă prin „vârstă,veac” decât „lume”.
După revenirea lui Mesia va exista o „nouă eră” care va dura 1000 de ani, timp în care El va domni peste pământ și va readuce pământul în starea inițială de la început. Dacă adunăm la cei șapte ani de Necaz și cei 1000 de ani ai domniei Milenare a lui Mesia, ajungem la cifra mea de cel puțin 1007 ani înainte de sfârșitul lumii. S-ar putea să fie mai mare, deoarece încă nu suntem în perioada Necazului și nu știm când va începe.
Iată câteva dintre semnele pe care Biblia le prooroceşte pentru sfârșitul acestui veac:

1.Războaiele, foametea, plăgile și cutremurele vor duce la o perioadă de mare strâmtorare pe pământ. Luca 21.10-11.

2.Pământul va fi stăpânit de violență „ca în zilele lui Noe” și oamenii vor fi înspăimântați de ceea ce se se întâmplă. Luca 17.26-27, Luca 21.25-6, Genesa 6.11.

3.Imoralitatea sexuală va predomina „ca în zilele lui Lot” (Sodoma și Gomora). Luca 17.28-8, Matei 24.12, Romani 1.24-27, 2 Timotei 3.1-9.

4. Pământul va fi poluat și vor fi probleme cu mediul. Isaia 24, Apocalipsa 8.6-11.

5. Va avea loc o reconstrucție a lui Israel ca țară. Un conflict asupra Ierusalimului va implica toate națiunile lumii. Ezechiel 36-9, Zaharia 12-14, Luca 21.20-24, Apocalipsa 16.16.

6. Un proces de globalizare va reuni națiunile din care se va forma un guvern mondial antihrist. Apocalipsa 13.

7. Dezvoltarea rapidă a tehnologiei. Daniel 12.4, Apocalipsa 13.11-18.

8. Vor apare profeți mincinoși care vor duce oamenii în rătăcire și vor semăna multă confuzie cu privire la Dumnezeu și mântuire. Matei 24.5, 24.23-27, Apocalipsa 17.1-6.

9. Adevărurile de bază din Biblie vor fi atacate și va fi o opoziție împotriva celor care propovăduiesc Evanghelia. Matei 24.10-11, 2 Timotei 4.2-5, 2 Petru 2, 1 Ioan 2.18-23.

10. Mesajul Evangheliei va ajunge la toate națiunile, în pofida opoziției și persecuției. Matei 24.9-14, Matei 28.18-20.

Toate acestea se întâmplă acum, indică apropierea venirii Domnului Isus Hristos și arată că rasa umană se îndreaptă spre perioada Necazului cel mare (Matei 24.15-31) despre care am scris în articolul anterior. Atunci va fi un necaz așa de mare, cum nu a mai fost vreodată. Profeții evrei descriu această perioadă în pasaje precum Isaia 24, Ieremia 30, Daniel 12. Isus spune că, viața pe pământ s-ar sfârși dacă Dumnezeu nu ar scurta acest timp „nimeni nu ar scăpa”.

Perioada de șapte ani se bazează pe interpretarea profeției „șaptezeci de săptămâni de ani” din Daniel 9.20-27. Aceasta se încheie cu o perioadă de șapte ani care încheie intervalul. De data aceasta va începe cu un fel de acord de pace între antihrist și Israel. La mijlocul acestei perioade va fi așezată urâciunea pustiirii în locul sfânt la care se referă Isus în Matei 24, care va duce la judecata finală a celui responsabil

(antihristul).

Această vreme de strâmtorare este descrisă detaliat în Cartea Apocalipsa, capitolele 6-19. Potrivit capitolului 6, cu celebrii patru călăreți ai apocalipsei, perioada necazului de șapte ani va începe cu unul cunoscut sub numele de fiară sau antihrist, călărind „cucerind și cucerind". Ascensiunea sa la putere va fi urmată de războaie, foamete și moarte în masă. La mijlocul perioadei de șapte ani a Necazului, chipul fiarei va fi așezat în locul sfânt (urâciunea pustiirii) și el va aduce sistemul cu Semnul Fiarei (666).

Apocalipsa 13.5 relatează că acest lucru va continua timp de 42 de luni, adică 3 1/2 ani, ultima jumătate a perioadei de șapte ani. Daniel 9.27 spune că urâciunea va fi așezată la mijlocul săptămânii (la jumătatea celor 7 ani), iar Daniel 7,25 vorbește despre „timp, timp și jumătate de timp" (timp = 1 an, ori = 2 ani, jumătate de timp = jumătate de an, total = 3 1/2 ani). Deci, ajungem la concluzia că Necazul este o perioadă de 7 ani, împărțită în două jumătăți de 3 1/2 ani. În acest timp ,omenirea se va afunda în decadență și depravare, pedepsită de judecata lui Dumnezeu.

Punctul culminant va fi sistemul cu Semnul Fiarei care va controla oamenii, prin care vor putea să vândă și să cumpere numai dacă vor avea acest semn pe mâna dreaptă sau pe frunte. Acest sistem se va implementa cu sprijinul noilor tehnologii, descrise în articolul anterior. Pentru a primi semnul, trebuie să te închini chipului Fiarei. Dacă refuzi, vei fi scos din societate iar dacă accepți semnul, ești sortit iadului pentru totdeauna. Apocalipsa 13.14-18, 14.9-11. Judecata lui Dumnezeu va lovi acest sistem ticălos, care în cele din urmă se va prăbuși la „căderea Babilonului" (Apocalipsa 18).

Numeroși oameni se vor împotrivi și se vor întoarce la Hristos în timpul necazului (Apocalipsa 7). Aceștia vor fi persecutați de Fiară. (Apocalipsa 13.9-10), mulți dintre ei vor fi uciși, deși vor exista supraviețuitori fideli lui Isus care vor refuza semnul. Această perioadă îngrozitoare din istoria omenirii se încheie cu războiul Armaghedonului și cu a doua venire a lui Hristos pe pământ (Apocalipsa 16.12-16, 19.11-21), când El va nimici domnia fiarei și ***împărăția acestei lumi va fi împărăția Dumnezeului nostru și a lui Mesia al Său și El va domni în vecii vecilor*** (Apocalipsa 11.15).

Când Isus se va întoarce, de data aceasta va veni ca Domn al domnilor și rege al regilor, cu toată puterea lui Dumnezeu la dispoziția Sa. El va fi însoțit de toți credincioșii adevărați, cei care au murit în epoca bisericii și au fost înviați, împreună cu cei aflați în viață la Răpirea bisericii. Domnul va arunca în iad fiara și profetul mincinos((Iuda 14-15, Apocalipsa 19.14, Zaharia 14.5, 1 Tesaloniceni 4.15-18). El îi va învia pe toți credincioșii din Vechiul Testament (Daniel 12.1-3, 13) și pe toți credincioșii care au fost uciși în timpul necazului cel mare (Apocalipsa 20.4).

Cei care supraviețuiesc fizic necazului vor fi adunați la judecata „oilor și caprelor", când caprele (necredincioșii) vor fi alungate de pe pământ, iar oile (credincioșii) vor intra în Împărăția Mesianică și vor repopula pământul (Matei 25.31-46). Domnul Isus va prelua conducerea împărăției mesianice din Ierusalim și va fi o perioadă de pace și prosperitate universală. (Isaia 2.1-4, Zaharia 14, Apocalipsa 11.15, Apocalipsa 20). În acest timp diavolul va fi legat într-un loc numit abis de unde nu va mai putea

înșela oamenii care trăiesc pe pământ (Apocalipsa 20.1-3). Dezlegat o vreme la sfârșitul acestei perioade, va aduna pe cei răzvrătiți împotriva Domnului pentru lupta finală (Apocalipsa 20.7-10). Biblia indică faptul că vor exista copii născuți din supraviețuitori ai necazului, iar unii vor păcătui împotriva Domnului în ciuda faptului că vor trăi în cea mai bună dintre toate lumile posibile (Isaia 65.20, Zaharia 14.17-19, Apocalipsa 20.8).

În acest moment, Dumnezeu va aduce sfârșitul lumii și va face ceruri noi și un pământ nou unde cei răscumpărați vor trăi pentru totdeauna:

Ziua Domnului însă va veni ca un hoț. În ziua aceea, cerurile vor trece cu trosnet, trupurile cerești se vor topi de mare căldură și pământul, cu tot ce este pe el, va arde.... Dar noi, după făgăduința Lui, așteptăm ceruri noi și un pământ nou, în care va locui neprihănirea. (2 Petru 3:10-13)

Apoi am văzut un cer nou și un pământ nou; pentru că cerul dintâi și pământul dintâi pieriseră, și marea nu mai era. Și eu am văzut coborându-se din cer, de la Dumnezeu, cetatea sfântă, Noul Ierusalim, gătită ca o mireasă împodobită pentru bărbatul ei. Și am auzit un glas tare, care ieșea din scaunul de domnie și zicea: „Iată cortul lui Dumnezeu cu oamenii! El va locui cu ei și ei vor fi poporul Lui și Dumnezeu Însuși va fi cu ei. El va fi Dumnezeul lor. El va șterge orice lacrimă din ochii lor. Și moartea nu va mai fi. Nu va mai fi nici tânguire, nici țipăt, nici durere, pentru că lucrurile dintâi au trecut." (Apocalipsa 21:1-4)

Cei care nu sunt răscumpărați, ale căror nume nu apar în Cartea Vieții vor fi judecați la judecata Marelui Tron Alb.

Oricine n-a fost găsit scris în cartea vieții a fost aruncat în iazul de foc. (Apocalipsa 20:15)

Aceasta se va întâmpla la sfârșitul lumii.

Deci, ce zici de 1007 de ani?

Cifra mea de 1007 ani ar fi valabilă doar dacă perioada necazului ar începe în acest an, ceea ce este puțin probabil. Am spus „cel puțin" 1007 ani, dar posibil ca cifra să fie mai mare.

În scenariul zilelor din urmă trebuie să aibă loc un alt eveniment. Nu știm ziua sau ora la care se va întâmpla. Ar putea fi mâine sau ar putea fi peste ani de zile. Acest eveniment este cunoscut sub numele de **răpirea bisericii**.

Răpirea bisericii este descrisă în 1 Tesaloniceni 4.16-18.

Căci Însuși Domnul, cu un strigăt, cu glasul unui arhanghel și cu trâmbița lui Dumnezeu, Se va coborî din cer și întâi vor învia cei morți în Hristos. Apoi, noi cei vii, care vom fi rămas, vom fi răpiți toți împreună cu ei în nori, ca să întâmpinăm pe Domnul în văzduh; și astfel vom fi totdeauna cu Domnul. Mângâiați-vă dar unii pe alții cu aceste cuvinte.

La acest eveniment va avea loc reuniunea tuturor celor care au murit credincioși Domnului Isus Hristos și a celor care vor fi în viață în momentul răpirii. Ei vor fi ridicați în mod supranatural în văzduh la Domnul (în afara acestui tărâm, într-un spațiu ceresc). În acel moment, trupurile noastre muritoare vor fi transformate în trupuri nemuritoare, care nu vor mai fi supuse bolii, îmbătrânirii și morții (1 Corinteni 15.50-58) și vom fi pentru totdeauna cu Domnul. Așadar, unde va fi El, vom fi și noi. Dacă El va fi în cer și noi vom fi cu El în cer. Când El va reveni pe pământ, și noi vom fi cu El pe pământ. Merită din plin să fim cu

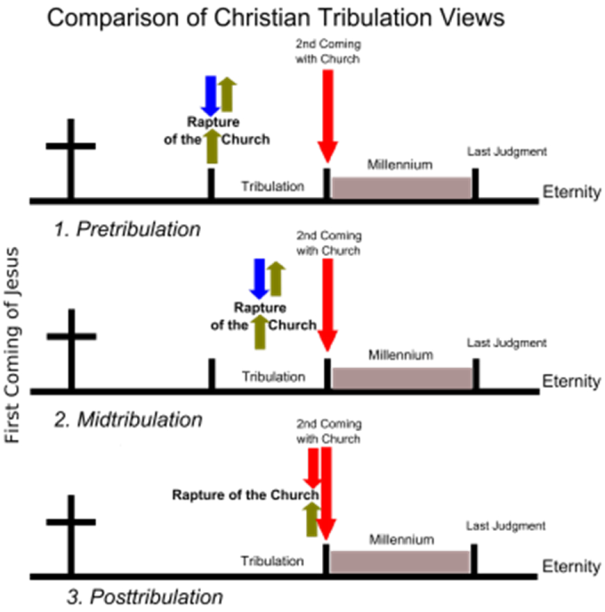

Domnul, pentru că oriunde va fi El va străluci slava lui. Oriunde nu va fi El, va fi îngrozitor.

Potrivit celor relatate în Matei 24.36-44, acest eveniment va avea loc la o dată necunoscută și trebuie să fim pregătiți să se întâmple în orice moment.

Despre ziua aceea și despre ceasul acela, nu știe nimeni: nici îngerii din ceruri, nici Fiul, ci numai Tatăl. Cum s-a întâmplat în zilele lui Noe, aidoma se va întâmpla și la venirea Fiului omului. În adevăr, cum era în zilele dinainte de potop, când mâncau și beau, se însurau și se măritau până în ziua când a intrat Noe în corabie și n-au știut nimic, până când a venit potopul și i-a luat pe toți, tot așa va fi și la venirea Fiului omului. Atunci , din doi bărbați care vor fi la câmp, unul va fi luat și altul va fi lăsat. Din două femei care vor măcina la moară, una va fi luată și alta va fi lăsată. Vegheați dar , pentru că nu știți în ce zi va veni Domnul vostru. Să știți că, dacă ar ști stăpânul casei la ce strajă din noapte va veni hoțul, ar veghea și n-ar lăsa să-i spargă casa. De aceea , și voi fiți gata; căci Fiul omului va veni în ceasul în care nu vă gândiți.

Creștinii care aprofundează profețiile pentru vremea sfârșitului au viziuni diferite despre momentul în care va avea loc Răpirea bisericii, adică înainte, la sfârșitul sau la mijlocul necazului de șapte ani. Am întocmit un studiu numit „Cursul Omega" disponibil la cerere, care analizează argumentele celor trei. Concluzia la care am ajuns este că răpirea pre-tribulaționistă este probabil cea corectă, deși recunosc că există argumente întemeiate pentru opiniile alternative și acesta nu ar trebui să devină motiv de disensiune între creștini.

Este profețit că Isus va veni pe neașteptate, ca un „hoț în noapte".

Isus a zis: «***De aceea, să fii gata, căci Fiul Omului va veni la un ceas la care nu te aștepți».*** Conceptul imineței venirii se potrivește cel mai bine cu perspectiva răpirii **înainte** de necazul cel mare.

Acest punct de vedere consideră că Răpirea poate avea loc în orice clipă și trebuie să fim pregătiți pentru acest eveniment. Dacă ar avea loc la mijlocul sau la sfârșitul necazului, Răpirea nu ar putea fi separată de împlinirea unor evenimente asociate Necazului și nu ar mai fi iminentă. Cum nu a avut loc încă, să fim deschiși oricărei posibilități.

Dacă perspectiva pre-tribulaționistă este corectă și Răpirea s-ar putea întâmpla în orice moment, trebuie să fim pregătiți pentru acest eveniment. Dacă

răpirea va fi la mijlocul sau la sfârșitul necazului, trebuie să fim pregătiți pentru mari încercări, persecuție și să ne dăm viața pentru credința noastră.

Oricum ar fi, să luăm aminte la cuvintele lui Isus: **Când vor începe să se întâmple aceste lucruri, să vă uitați în sus și să vă ridicați capetele, pentru că izbăvirea voastră se apropie.” (Luca 21:28)** Mai trebuie să „răscumpărăm vremea” folosind timpul rămas în slujba Domnului și pentru a-L face cunoscut lumii în necazurile ei.

2000 ani – Israel și Mesia



În calendarul acestor evenimente există un factor interesant pe care îl vom analiza în acest articol. Talmudul, textul central al iudaismului rabinic și principala sursă a legii iudaice, în b.AvodahZarah 9a face această afirmație. „Omenirea trebuie să existe vreme de șase mii de ani; primele două mii de ani vor fi nule; următoarele două mii de ani sunt perioada Torei, iar următorii două mii de ani sunt perioada lui Mesia. Din pricina păcatelor noastre, unele dintre acestea au trecut deja și Mesia nu a venit încă».

Un articol de pe site-ul israel365.com explică: „Talmudul (Tractate AvodahZarah 9a) afirmă că lumea va dura 6.000 de ani. Aceasta este împărțită în trei perioade: timp de 2.000 de ani, lumea a stat fără nimic,apoi 2.000 de ani lumea a existat „în Tora”, iar ultimii 2.000 de ani vor constitui epoca în care Mesia va veni, potrivit cu acțiunile omenirii. La sfârșitul celor 6.000 de ani, Mesia va trebui să vină, chiar dacă omenirea nu va fi pregătită».Se spune că cei 2000 de ani de pustiu este perioada de la Adam la Avraam, că cei 2000 de ani ai Torei este intervalul de la Avraam încoace (sau Moise). Acest lucru duce apoi la 2000 de ani ai erei mesianice. Potrivit acestei socoteli, acum ar trebui să fim în vremea lui Mesia. Comentatorul evreu medieval Rashi, explică astfel: „După 2000 de ani de Tora, Dumnezeu a hotărît venirea lui Mesia ca generația stricată să dispară și să se încheie subjugarea lui Israel”. După Rashi, Mesia nu a venit din pricina păcatelor lui Israel.

Rashi consideră că Mesia nu a venit din cauza păcatelor noastre, iar Noul Testament ne spune că tocmai de aceea a venit Mesia. El a venit să ne mântuiască de păcatele noastre, împlinind profeția din Isaia despre Mesia, omul durerii obișnuit cu suferința:

Noi rătăceam cu toții ca niște oi, fiecare își vedea de drumul lui, dar Domnul a făcut să cadă asupra Lui nelegiuirea noastră, a tuturor. El a fost luat prin apăsare și judecată, dar cine din cei de pe vremea Lui a crezut că El fusese șters de pe pământul celor vii și lovit de moarte pentru păcatele poporului meu? (Isaia 53:6,8)

Iudeii și neamurile mesianice cred că aceast verset s-a împlinit în persoana lui Yeshua ha Mashiach, Isus Hristos. Prin urmare, acum ne aflăm în epoca următoare primei apariții a lui Mesia, care a avut loc în urmă cu aproximativ 2000 de ani. Deși Talmudul nu este o scriptură inspirată, există un pasaj în profeții evrei care indică, de asemenea, o perioadă de 2000 de ani referitoare la aparițiile lui Mesia. Profetul Osea vorbește despre un moment în care Israel va fi lăsat o vreme deoparte, pentru ca mai apoi, în final Israel să se întoarcă la Domnul:

Căci copiii lui Israel vor rămâne multă vreme fără împărat, fără căpetenie, fără jertfă, fără chip de idol, fără efod și fără terafimi. După aceea, copiii lui Israel se vor întoarce și vor căuta pe Domnul Dumnezeul lor și pe împăratul lor David și vor tresări la vederea Domnului și a bunătății Lui în vremurile de pe urmă. (Osea 3:4-5)

Rabinul David Kimchi (1160-1235) a comentat Osea 3: „Acestea sunt zilele actualei robii în care ne aflăm sub puterea neamurilor, a împăraților și prinților lor, fără jertfă adusă lui Dumnezeu, fără efod și fără terafimi – fără un efod către Dumnezeu prin care să putem prezice viitorul ca și cu Urim și Tumim și fără terafimi. Este starea copiilor lui Israel în această robie prezentă." Intervalul de timp de pustiu trebuia să dureze „multe zile" (yamimrabbim ebraic) și este perioada îndelungată de dispersie a evreilor în țările lumii. Acest lucru se va termina când copiii lui Israel se vor întoarce la Domnul și regele lor David (David aici este Mesia fiul lui David / Mashiach ben David, denumirea ebraică pentru regele domnitor Mesia).

Când începe și când se termină această perioadă? Răspunsul include conceptul dispensațiilor (epoci) consemnate în Biblie. Aceste epoci sunt intervale de timp în care Dumnezeu prezintă adevărul Său lumii în moduri diferite.

În intervalul de timp de la Moise la Mesia, Dumnezeu a mediat adevărul Său prin **Israel și Legea dată lui Moise**. După venirea Domnului Isus ca Mesia, El își mediază acum adevărul prin **noul legământ**. Acesta este mesajul bisericii conduse de Duhul Sfânt, alcătuită din evreii și neamurile care cred că Isus este Mesia. Ieremia 31.31-34 profețește Noul Legământ pe care Dumnezeu îl va face „cu casa lui Israel și casa lui Iuda" prin care vor ajunge să-L cunoască pe Domnul, să primească iertarea păcatelor cu Legea lui Dumnezeu scrisă în inimile lor.

Cartea Faptele Apostolilor descrie pogorârea Duhului Sfânt peste ucenicii evrei ai lui Isus. Acest eveniment s-a întâmplat la sărbătoarea evreiască a Șavuothului, Ziua Cincizecimii, care, potrivit iudaismului rabinic, celebra primirea Legii lui Moise la Sinai. Rusaliile / Șavuoth au avut loc în primele zile după moartea și învierea lui Mesia și la zece zile după ce El s-a ridicat la cer părăsind acest pământ, așa cum este consemnat în Faptele Apostolilor 1-2. Înainte de înălțarea Sa, Isus a trimis ucenicii în Ierusalim unde urmau să primească Duhul Sfânt după care i-a delegat să meargă în toată lumea să predice Evanghelia. În ziua Cincizecimii,

Petru i-a condus pe ucenicii iudei ai lui Isus în predicarea Evangheliei. Mesajul său a fost acesta: Isus a murit pentru păcatele noastre și a înviat din morți iar prin pocăință și credința în Isus primim iertarea păcatelor și viața veșnică. Petru a predicat unei mulțimi de evrei și 3000 dintre ei au fost mântuiți prin credința în Isus. Apoi mesajul s-a răspândit de acolo mai întâi evreilor care trăiau în Ierusalim, în Iudeea și împrejurimi și apoi neevreilor, până la marginile pământului.

Rețineți - asta nu înseamnă că Dumnezeu a înlocuit pe Israel cu biserica, ci că El a înlocuit Tora cu Noul Legământ ca bază a relației Lui cu umanitatea.

Biserica primară s-a clădit pe temelia legii, a profeților și a noului legământ mediat prin Mesia. Ucenicii evrei ai lui Isus au scris aceste fapte în Noul Testament și au fost primii care au răspândit mesajul Său în lume. Cartea Faptele Apostolilor consemnează că în zilele Bisericii primare mii de iudei, inclusiv mulți farisei, au ajuns să creadă în Isus. Cu toate acestea, liderii religioși au continuat să respingă mesajului Evangheliei și au încercat să-i împiedice pe apostoli să-l predice. Acest lucru a atras judecata lui Dumnezeu peste acea generație: dărâmarea Templului și a Ierusalimului în anul 70, după revolta evreiască eșuată împotriva romanilor, urmată de lungul exod al evreilor printre națiunile lumii, profețit în mod special în Daniel 9.26 și în Luca 21.21-24.

Proorocii evrei au scris că în zilele din urmă ale acestui veac poporul evreu va reveni în patria lui și va reconstrui țara lui Israel și cetatea Ierusalim (Isaia 11, Ieremia 31, Ezechiel 36, Zaharia 12). Profeția lui Osea indică faptul că va exista, de asemenea, o întoarcere a poporului evreu la Domnul în zilele din urmă. În Osea 5.14-15 citim cum Domnul se adresează lui Israel:

Voi fi ca un leu pentru Efraim și ca un pui de leu pentru casa lui Iuda; Eu, da, Eu voi sfâșia și apoi voi pleca, voi lua și nimeni nu-Mi va răpi prada. Voi pleca, Mă voi întoarce în locuința Mea până când vor mărturisi că sunt vinovați și vor căuta Fața Mea. Când vor fi în necaz, vor alerga la Mine. (Osea 5:14-15)

Yeshua Mesia a venit pe pământ mai întâi în Israel la poporul evreu. El nu a fost acceptat ca Mesia și a fost răstignit după judecata nedreaptă a Sinedriului și guvernatorului roman Pilat. După învierea din morți s-a arătat ucenicilor Săi evrei timp de 40 de zile, iar înainte de înălțare a instruit ucenicii să ducă mesajul Său în toată lumea. În acest pasaj, spune că El va rămâne acolo (în cer) „până când își vor recunoaște vina” (se vor pocăi că l-au respins și îl vor recunoaște pe Isus ca Mesia). Această ofensă a dus la anii lungi de dispersie, după cuvântului Domnului din Osea: ***Eu, da, Eu voi sfâșia și apoi voi pleca, voi lua și nimeni nu-Mi va răpi prada.***

În Luca 21, Isus proorocește dărâmarea Ierusalimului după revolta evreilor împotriva romanilor din anul 70, urmată de risipirea poporului evreu în națiunile lumii.

Când veți vedea Ierusalimul înconjurat de oști, să știți că atunci pustiirea lui este aproape. Atunci, cei din Iudeea să fugă la munți, cei din mijlocul Ierusalimului să iasă din el și cei de prin ogoare să nu intre în el. Căci zilele acelea vor fi zile de răzbunare, ca să se împlinească tot ce este scris. Vai de femeile care vor fi însărcinate și de cele ce vor da țâță în acele zile! Pentru că va fi o strâmtorare mare în țară și mânie, împotriva norodului

acestuia. Vor cădea sub ascuțișul sabiei, vor fi luați robi printre toate neamurile, și Ierusalimul va fi călcat în picioare de neamuri, până se vor împlini vremurile neamurilor.
(Luca 21:20-24)

Profeția potrivit căreia Ierusalimul va fi călcat în picioare sau condus de neamuri ***„până când se va împlini vremea neamurilor”*** anunță lungul exil și supunerea Ierusalimului în fața neamurilor până în final, când poporul se va întoarce în Israel și va deveni locul de unde va domni peste pământ Domnul Isus, Mesia. Reconstrucția actuală a statului Israel cu centrul la Ierusalim este un semn că se apropie venirea lui Mesia (Ezechiel 36, Ieremia 31, Zaharia 12, Luca 21.24). Procesul de restaurare a națiunii Israel început în 1948 a fost urmat de capturarea Orașului Vechi al Ierusalimului în 1967 și se va termina la a doua venire a lui Isus. Atunci se va sfârși ***„vremea neamurilor"*** (domnia neevreilor asupra Ierusalimului), după cum a fost profețit în Daniel 2.44-45, Daniel 7.13-14 și Zaharia 12-14. Din perspectiva mântuirii Israel a fost lăsat o perioadă deoparte în împietrire, pentru ca mântuirea să ajungă la neamuri (vezi Romani 11). Cu toate acestea, poporul evreu a rămas un popor unit, cu o identitate proprie de-a lungul anilor de exil, și este pregătit de restaurarea finală. Există scripturi care indică faptul că, în vremurile din urmă Israel și poporul evreu vor fi parte esențială în planul lui Dumnezeu (Romani 11.11-32, Apocalipsa 7, 11.1-13). Isus a profețit Ierusalimului că, la revenirea Sa va fi întâmpinat cu salutul evreilor de întâmpinare a lui Mesia ***«Baruch ha ba be shem Adonai» «Binecuvântat este Cel ce vine în numele Domnului».*** Matei 23.39.

Zaharia 12 arată că la final, poporul evreu va reveni în Ierusalim și statutul acestei cetăți va genera un conflict mondial. Dumnezeu le va descoperi cine este ***Cel care a fost străpuns*** (a murit prin răstignire) ca unicul Fiu al lui Dumnezeu și Fiu al Omului – Yeshua / Isus Mesia:

Atunci voi turna peste casa lui David și peste locuitorii Ierusalimului un duh de îndurare și de rugăciune și își vor întoarce privirile spre Mine, pe care L-au străpuns. Îl vor plânge cum plânge cineva pe singurul lui fiu și-L vor plânge amarnic, cum plânge cineva pe un întâi născut. (Zaharia 12:10)

În Osea capitolul 6 întoarcerea la Domnul este însoțită de promisiunea renașterii averilor lui Israel. ***Veniți să ne întoarcem la Domnul! Căci El ne-a sfâșiat, dar tot El ne va vindeca; El ne-a lovit, dar tot El ne va lega rănile. El ne va da iarăși viața în două zile; a treia zi ne va scula și vom trăi înaintea Lui. Să cunoaștem, să căutăm să cunoaștem pe Domnul! Căci El Se iveşte ca zorile dimineții și va veni la noi ca o ploaie, ca ploaia de primăvară, care udă pământul!*** (Osea 6:1-3)

Domnul va compensa judecata (El a sfâșiat, El a lovit) și va aduce o vreme de vindecare și restaurare. În versetul doi se spune: ***„ El ne va da iarăși viața în două zile, a treia zi ne va scula și vom trăi înaintea Lui”***. O interpretare ar fi că „cea de-a treia zi” este legată de învierea din morți a lui Isus a treia zi, dar o altă interpretare pe care o prefer este legătura dintre cei 2000 de ani (două zile) care se apropie de sfârșit odată cu reconstrucția lui Israel la începutul celei de-a treia zi (ultima perioadă de 1000 de ani). În scripturi la Domnul o zi este ca o mie de ani ***Căci înaintea Ta, o mie de***

ani sunt ca ziua de ieri, care a trecut, şi ca o strajă din noapte. (Psalmii 90:4)

Dar, preaiubiților, să nu uitați un lucru: că, pentru Domnul, o zi este ca o mie de ani, şi o mie de ani sunt ca o zi. (2 Petru 3:8)

Așadar, între prima și a doua venire a lui Mesia ar fi 2000 de ani? Unii s-au grăbit să creadă că e vorba de anul 2000, au așteptat fără să se petreacă nimic important. Anul 2000 este la 2000 de ani de la nașterea lui Isus, deși El s-a născut între 4BC și 1BC. Sistemul de datare BC / AD a fost creat de un savant roman, Dionisos Exiguus, în secolul al V-lea, care a făcut o mică eroare de calcul cu privire la data nașterii lui Isus.

Indubitabil că, deși nașterea Domnului a fost un eveniment minunat, dispensația sau epoca prezentă a fost marcată de moartea și învierea Domnului, urmată de pogorârea Duhului Sfânt în ziua Cincizecimii. Dumnezeu a pus în mișcare noua dispensație, prin care ne-a împăcat cu Sine prin credința în Isus Mesia care a murit pentru păcatele noastre, a fost îngropat și a înviat în a treia zi. Acest mesaj al Evangheliei a dat naștere adevăratei biserici (eclezia sau cei chemați ai lui Dumnezeu) formată din evreii și neamurile care cred în Isus.

Data răstignirii și învierii lui Mesia este undeva între anii 30 și 33 d.Hr. Acesta este cel mai important eveniment din istorie, ziua în care Domnul Isus a pecetluit Noul Legământ cu sângele Său, prin care toți cei care cred, primesc iertarea păcatelor, viața veșnică și ajung să-L cunoască pe Dumnezeu (Ieremia 31.31-34). Dacă adăugați 2000 de ani la această dată, ajungeți în 2030 – 2033.

Prin urmare, vreau să spun că aceasta este data întoarcerii lui Mesia pe pământ și sfârșitul veacului, așa cum este descris în articolul anterior? Nu neapărat, pentru că rămân o serie de necunoscute, dar merită notat, mai ales din prisma vitezei cu care se împlinesc profețiile în jurul nostru. Dacă este așa, ne putem aștepta ca în următorii zece ani să se întâmple lucruri extrem de importante legate de profeția biblică. Este interesant și faptul că 2030 este termenul limită stabilit de ONU pentru îndeplinirea Agendei 30. Oricare ar fi data venirii Sale, Domnul ne-a spus să veghem și să așteptăm revenirea Sa, „fericita nădejde" a adevăratei biserici credincioase:

Căci harul lui Dumnezeu, care aduce mântuire pentru toți oamenii, a fost arătat şi ne învață s-o rupem cu păgânătatea şi cu poftele lumești şi să trăim în veacul de acum cu cumpătare, dreptate şi evlavie, așteptând fericita noastră nădejde şi arătarea slavei marelui nostru Dumnezeu şi Mântuitor, Isus Hristos. El S-a dat pe Sine Însuşi pentru noi, ca să ne răscumpere din orice fărădelege şi să-Şi curățească un norod care să fie al Lui, plin de râvnă pentru fapte bune. (Tit 2:11-14)

Semnele Vremurilor

Rusia aliată cu China pentru o „ordine mondială multipolară”

În întrevederea recentă cu omologul său chinez Wang Li, ministrul rus de externe Serghei Lavrov a reafirmat continuarea și dezvoltarea relațiilor cu China, menționând că cele două țări vor să avanseze către „o ordine mondială multipolară, echitabilă și democratică”. La rândul său, ministrul chinez de externe Wang Yi a declarat că relațiile ruso-chineze „au rezistat noilor teste în plan internațional, au menținut direcția corectă și au demonstrat o tendință solidă de dezvoltare".

În declarația comună emisă în urma reuniunii, cei doi miniștri au afirmat că „ având în vedere dificultatea situației internaționale, Rusia și China continuă să își consolideze parteneriatul strategic și să se afirme într-un glas în afacerile globale".

Terry James de la Rapture Ready News scrie: „După cum văd eu, declarația Rusiei și Chinei de revendicare a poziției în ordinea mondială multipolară arată înspre cele trei mari blocuri de putere, în locul potrivit din radarul profetic. Sistemul Antihrist, cu toate intrigile deep-state și manipulările de tip COVID (adică NATO, alianța occidentală); sistemul rusesc care va incita o serie de țări să atace pe Israel, cum a proorocit Ezechiel; iar China, puterea în ascensiune a regiunilor la est de Eufrat care și-a propus să domine ...totul este pregătit».

Interesant e faptul că în cartea **1984** predicția sumbră a unei omeniri controlate de "Big Brother"scrisă de George Orwell în 1948, există trei blocuri de putere aflate în permanență în război. Acestea sunt Oceania, care include americile aliate cu Insulele Britanice, Eurasia, inclusiv restul continentului european și partea asiatică a Rusiei, și Eastasia centrată pe China. Țările de la mijloc sunt obiectul unor războaie constante pentru controlul acestor trei blocuri de putere. Ei își schimbă alianțele între ei și se asigură că există o stare constantă de conflict. Sloganul big brother-ului este „Războiul este pace, libertatea este sclavie, ignoranța este putere”.



Situația actuală nu este departe de **1984**, deși Europa de Vest a făcut parte din alianța NATO (Oceania), înființată ca un scut împotriva Uniunii Sovietice (Eurasia) și a aliaților săi. În 1989 comunismul a căzut în estul Europei și în 1991 Uniunea Sovietică s-a

desființat. Drept urmare un vast teritoriu din statele baltice până în Bulgaria aflat sub influența rusească (eurasiatice) a trecut în sfera de influență a vestului (Oceania). Războiul din Ucraina poate fi privit ca un conflict între Rusia (Eurasia) și NATO / UE (Oceania) asupra statutului Ucrainei. Rusia consideră Ucraina ca făcând parte din teritoriul său, iar vestul / UE încearcă să o includă în sfera sa de influență. China (Eastasia) se află în alianță cu Rusia și în conflict cu alianța occidentală (SUA în special), care s-ar putea încheia cu un alt conflict pentru Taiwan sau asupra peninsulei coreene.

Aceste puteri sunt implicate în prezent în Orientul Mijlociu de unde va porni conflictul centrat pe Israel, proorocit în Biblie pentru zilele sfârșitului acestui veac. Un nou punct apare pe ordinea de zi a evenimentelor mondiale actuale.

Israel, Iran și bomba nucleară

La 11 iunie Israel a lansat al doilea atac cu rachete asupra aeroportului din Damasc și a depozitelor de armament importate din Iran, țintind pistele și turnul de control, ceea ce a dus la închiderea aeroportului și anularea tuturor zborurilor. Această ultimă acțiune israeliană împotriva Iranului în Siria a fost dur criticată de guvernul rus a lui Vladimir Putin, care și-a mutat forțele în Siria și controlează ceea ce se întâmplă acolo. Acțiunea ar putea avea repercusiuni asupra relațiilor deja tensionate dintre Moscova și Ierusalim.

Iran a încălcat acordul încheiat cu comunitatea internațională cu privire la programul său nuclear închinzând camerele de supraveghere a siturilor sale nucleare iar această acţiune a Iranului constituie „o provocare serioasă” la adresa eforturilor Agenției Internaționale pentru Energie Atomică.

AIEA a avertizat că Iranul se află în plin proces de instalare a sute de noi centrifuge IR-6 la uzina sa subterană Natanz de îmbogățire a uraniului.

Această nouă acțiune facilitează „capacitatea de rupere a nucleilor grei”, așadar realizarea unui focos nuclear montat pe o rachetă de lungă acțiune devine doar o chestiune de timp. Experții în energie nucleară afirmă că Republica Islamică a îmbogățit deja suficient uraniu până la pragul de 60% pentru construirea unei bombe atomice brute. În Iran îmbogățirea până la pragul de 90% a gazului de hexafluorură de uraniu durează doar câteva săptămâni, ceea ce înseamnă că Iranul este pe cale să realizeze o bombă nucleară.

Statul Israel știe că aceasta este o amenințare directă la adresa existenței sale.

Premierul israelian Naftali Bennet a declarat că guvernul de la Ierusalim își rezervă dreptul de a stopa programul nuclear al Iranului printr-o acțiune directă. Această declarație nu este o simplă avertizare, este din ce în ce mai clar că aparatul militar israelian se antrenează în prezent pentru o confruntare majoră cu Iran și bombardarea instalațiilor nucleare din Republica Islamică.

Avioanele israeliene F-35 sunt pregătite pentru un atac asupra Iranului, după ce au reușit realizarea unui sistem care elimină necesitatea de realimentare a avionului de vânătoare stealth F-35 Adir în mijlocul misiunii. F-35 este un avion de război care nu poate fi depistat de radar și se pare că va fi folosit într-un viitor atac aerian masiv IAF împotriva instalațiilor nucleare din Iran. Inginerii IAF au reușit, de asemenea, să plaseze o bombă de 1.000 kg în interiorul celor treizeci și șase

de avioane F-35 aflate sub comanda Forțelor Aeriene Israeliene. La începutul lunii iunie a avut loc un exercițiu aerian masiv al aeronavelor IAF deasupra Mediteranei, despre care Ierusalimul a declarat că este menit să simuleze un război cu Iranul pe mai multe fronturi.

Israel consolidează și extinde coaliția anti-iraniană cu țările arabe, care sunt, de asemenea, amenințate de agresiunea iraniană. Țările din Golf cu care Israel a semnat acorduri de pace în 2020 dețin deja sisteme radar și de apărare aeriană israeliene. Se pare că FIL și Mossad au, de asemenea, o bază în Bahrain, unul dintre noii parteneri de pace ai Israelului, facilitând locații de operare în apropierea granițelor Iranului. Azerbaidjan, țară predominant musulmană, situată la granița de vest a Iranului și FIL sunt în relații de cooperare. Legăturile dintre Israel și Arabia Saudită sunt tot mai strânse, iar la începutul lunii iunie Bennett a efectuat o vizită surpriză la Abu Dhabi, pentru continuarea măsurilor militare împotriva Iranului.

Iran este la curent cu planul de acțiune israelit declarând că este în așteptare și că astfel va avea o scuză bună să șteargă Israel de pe hartă. Din perspectivă profetică, Israel nu va fi șters de pe hartă, deoarece trebuie să existe într-o anumită formă până la a doua venire a lui Isus Hristos / Mesia. După revenirea lui Mesia, Israel nu va fi șters de pe hartă, ci granițele lui Israel vor fi extinse pentru a ajunge la granițele promise lui Avraam, iar Ierusalimul va deveni centrul iscusitei guvernări mondiale a lui Mesia (vezi Isaia 2.1-4). Un conflict generat de programul nuclear iranian ar putea precipita războiul dintre Gog și Magog, unde mai multe țări se aliază să atace Israelul și sunt nimicite supranatural de intervenția lui Dumnezeu în favoarea lui Israel. Această armată va fi condusă de o putere venită din nordul cel mai îndepărtat (Rusia?) aliată cu alte națiuni anti-Israel, inclusiv Persia / Iran dar își vor găsi sfârșitul pe munții lui Israel. Citește Ezechiel 38-9. În acest caz, puterea Rusiei va fi zdrobită, posibil și SUA, deoarece Ezechiel 39.6 vorbește despre focul care a căzut asupra Magogului (Rusia) și a zonelor de coastă (un mod de a descrie ținuturile îndepărtate ale căror nume erau necunoscute în zilele Bibliei). Am scris mai multe despre acest eveniment în ediția noastră din aprilie 2022, care este disponibilă la cerere.

Viitorul UE

La 10 mai s-a încheiat conferința specială „Viitorul UE”, prezidată de președintele Macron și de președinta Comisiei Europene, Ursula von der Leyen. În cadrul conferinței, președintele francez Macron a anunțat că militează pentru nou tip de „comunitate politică europeană” care ar permite țărilor din afara Uniunii Europene (Marea Britanie în special) să adere la „valorile fundamentale europene”. În același timp, el și colegii federaliști se îndreaptă spre consolidarea UE ca entitate unită capabilă să-și proiecteze puterea pe scena mondială.

Conferința a emis recomandări menite să consolideze puterea UE, în special în domeniul politicii externe și al securității. Astfel, UE va deveni o voce unică și un actor cu adevărat global, capabil să joace un rol pozitiv în lume și să aducă o schimbare în orice criză. Recomandările includeau o propunere (Recomandarea 23) care ar putea deschide calea pentru realizarea unei

armate unite a UE, prima etapă fiind o „forță militară de reacție rapidă” de 5000 de militari.

Toate acestea ridică întrebarea dacă Uniunea Europeană va apărea sau nu ca ultimul imperiu mondial arătat în Biblie. Cartea lui Daniel și Cartea Apocalipsei indică un Imperiu Roman refăcut care va apărea în vremurile din urmă (Daniel 2 și 7, Apocalipsa 17). Daniel 7 descrie cele patru „fiare” care au putere asupra lui Israel în perioadele biblice, unde Imperiul Roman este a patra fiară. Aceasta implică faptul că în zilele din urmă va apărea cineva din regiunea Imperiului Roman, care va fi „cornul mic” ultimul conducător care se împotrivește Domnului în zilele dinaintea întoarcerii Sale. Apocalipsa 17.10 spune: ***Sunt și șapte împărați: cinci au căzut, unul este, celălalt n-a venit încă și, când va veni, el va rămâne puțină vreme.***

Cei cinci regi căzuți sunt imperiile anterioare, cel care „este” este Imperiul Roman care era la putere în momentul în care Ioan a scris Apocalipsa. Cel care urmează să vină este puterea antihristului care va ieși din Imperiul Roman în momentul sfârșitului.

După cel de-al Doilea Război Mondial, cercetătorii profeției s-au întrebat dacă unificarea lentă și constantă a Europei va duce la apariția acestei puteri prezente în vremea sfârșitului. Tratatul de la Roma, semnat în 1957, a fost primul pas în crearea Uniunii Europene. Această alianță s-a confruntat cu numeroase provocări. Printre acestea se numără disputele legate de moneda unică, normele comerciale, planurile de salvare a datoriilor, Brexitul și sute de probleme.

Situația actuală în ceea ce privește Rusia a scos la iveală o nouă problemă pentru UE. În pofida tuturor luărilor de poziție, a sancțiunilor Rusiei și negocierilor pentru includerea Ucrainei în UE, realitatea dură este Europa are nevoie de combustibilii fosili ai Rusiei. Fără petrolul și gazele naturale rusești, se sting luminile. Industria se oprește. Vine iarna, oamenii îngheață. Aceasta înseamnă că, pe scena mondială, UE este extrem de vulnerabilă în raport cu Rusia.

Prin urmare, Europa caută alte alternative. Vestea cea mai recentă este că președinta UE, Ursula von der Leyen, a vizitat Israelul în perioada 13-14 iunie pentru încheierea unui acord istoric între UE, Israel și Egipt. Israel va furniza trilioane de metri cubi de gaze naturale în Europa, din câmpul său de gaze Leviathan în largul coastei nordului Israelului și prin exportul acestuia prin intermediul instalațiilor egiptene existente. Din această cauză Rusia s-ar putea ridica împotriva statului Israelul în războiul lui Gog și Magog (pentru jaf-Ezechiel 38.13). Acesta poate fi și motivul pentru care UE devine un actor major în viitorul acord de pace cu Israel, ca o lumină directoare în imperiul mondial



final al antihristului (Daniel 9.27).

Potrivit profeției lui Daniel, acest ultim imperiu mondial va fi o împărăție în parte slabă, în parte puternică. Este împărțită și alcătuită din națiuni slabe și puternice care se reunesc, dar nu se coalizează, asemenea fierului și lutului care nu se amestecă. (Daniel 2.41-43). Este legată de vechiul Imperiu Roman, iar conducătorul său va face un legământ, un tratat de pace cu Israel pentru o perioadă de șapte ani, perioada necazului cel mare(Daniel 9.26-27).

Dacă actuala criză din Ucraina va duce la o UE cu o politică externă unică și o armată unificată, UE va face încă un pas pentru a deveni imperiul global descris de Daniel. Dacă Rusia va fi eliminată în următorul război dintre Gog și Magog, UE ar putea intra în vidul creat, cu propunerea sa de pace din Orientul Mijlociu (Daniel 9.27), care îl va propulsa pe liderul său într-o poziția de putere mondială.

În ceea ce privește UK, se vor depune eforturi concertate de destabilizare a Brexitului lui Boris Johnson și înlocuirea lui cu o alianță a partidelor pro-europene care vor urmări reintegrarea Regatul Unit în UE. Aceste evenimente care se petrec acum nu sunt aleatorii, ci mișcă omenirea înspre punctul culminant al istoriei viitoare și revenirea lui Mesia Isus.

Este într-adevăr spre binele femeilor?

În urma dezbaterilor parlamentare din 30 martie, deputații din UK au votat cu 215 la 188 voturi „Legea sănătății și îngrijirii" ca pastila pentru declanșarea avortului să poată fi administrată liber acasă, fără asistență medicală.

Andrea Williams, directorul executiv al Christian Concern, a declarat: „Votul acesta va avea urmări grave pentru femei, care nu vor primi sprijinul medical adecvat de care au nevoie și vor fi mai lesne constrânse de parteneri și de membrii familiei. Votul din Parlament de astăzi transmite femeilor aflate în situații de criză mesajul că cel mai bun lucru pe care vi-l putem oferi este un avort traumatic și nesigur acasă, fără niciun examen clinic sau discuție prealabilă. Parlamentarii au fost convinși de furnizorii de avorturi să creadă că pastilele pentru avorturi sunt sigure și ar trebui să fie legalizate.

„Investigațiile FOI arată că administrarea acestei pastile a făcut ca 1 din 17 femei să ajungă la spital cu complicații; iar de la liberalizarea pilulei și comandarea prin poștă au existat peste 10.000 cazuri. Nu vom înceta să ne opunem și să ne împotrivim acestei culturi care promovează avortul prin politici extreme și amenință viața a mii de femei și copii nenăscuți."

Între timp, unii dintre parlamentarii noștri din UK nu mai pot defini ce înseamnă o femeie. Ministrul muncii pentru egalitate, Anneliese Dodds, a declarat pentru BBC Radio 4's Women's Hour „există definiții diferite din punct de vedere juridic cu privire la ceea ce este de fapt o femeie" - și a spus că înțelesul depinde de „context". Se pare că cine definește o femeie ca o ființă umană adultă de sex feminin riscă să fie etichetat ca fiind „transfob."

Judecătoarea Ketanji Brown Jackson, cunoscută susținătoare a drepturilor la avort și promovării LGBT a fost confirmată la Curtea Supremă a SUA. În timpul audierilor de confirmare din Senat i s-a cerut să definească

cuvântul „femeie”. Ea a răspuns: „Nu pot, nu în acest context. Nu sunt biolog.”

Senatorul Marsha Blackburn a replicat: „Faptul că am ajuns să nu putem răspunde la o întrebare simplă arată cât de periculoasă este educția progresivă actuală. Cu numai o săptămână în urmă, o întreagă generație de tinere a urmărit cum instituțiile noastre finanțate din taxe permit unui bărbat biologic să concureze la o competiție de fete și să se declare femeie la campionatele de înot NCAA. Ce mesaj transmitem fetelor care aspiră să concureze și să câștige în sport la cele mai înalte niveluri?”

În SUA, profesorii, pediatrii, asistenții sociali și desenele animate și cărțile pentru copii promovează această ideologie transgender. Dacă te opui ca părinte, îți poți vedea copiii luați de la tine. La completarea formularelor online, la rubrica de sex, acum există 10 opțiuni diferite. Există locuri de muncă în care ești obligat să-ți notezi „pronumele preferat”.

Revenind la Marea Britanie, personalul medical din spitale este pus să întrebe toți pacienții, bărbați sau femei, cu vârsta sub 60 de ani, dacă sunt gravide „indiferent de modul în care își identifică sexul”. Când s-a mai pomenit ca un un bărbat gravid să fie tratat în spital?

Omenirea se află într-o criză fără precedent, unde liderii și parlamentarii noștri votează liberalizarea uciderii bebelușilor în pântece cu pastile, permit bărbaților care se cred femei să concureze la categoria feminină și să meargă în adăposturile de femei vulnerabile și în secțiile de femei din spital și foarte serios întreabă bărbații dacă sunt însărcinați. Guvernanții propagă chestionări inutile și ridicole despre pronumele folosite atunci când se adresează bărbaților și femeilor și chiar nu pot răspunde la o simplă întrebare cu privire la ceea ce înseamnă să fii bărbat sau femeie**.**

Îmi vine în minte vechea zicală a lui Euripide, dramaturgul grec care a trăit în secolul al V-lea î.Hr.: „Dacă zeii vor să-i distrugă, mai întâi îi înnebunesc.”

Aceste demersuri ascund un efort susținut de impunere a unei ideologii anti-Dumnezeu în societatea noastră cu renunțarea la ordinea stabilită de Dumnezeu în creație, așa cum o găsim în Biblie: ***«Deci Dumnezeu l-a creat pe om după chipul Său, după chipul lui Dumnezeu l-a creat, bărbat şi femeie, i-a creat»***. (Geneza 1.27). Vezi și Geneza 5.1-2. Isus a propovăduit în Matei 19.4-5: ***„Oare n-aţi citit că Ziditorul de la început i-a făcut parte bărbătească şi parte femeiască şi a zis: ‘De aceea va lăsa omul pe tatăl său şi pe mama sa şi se va lipi de nevastă-sa, şi cei doi vor fi un singur trup’?***

„Cei doi devin un singur trup” prin relația sexuală dintre un bărbat și o femeie din care apar copiii și astfel se asigură supraviețuirea speciei. Biblia ne învață că relația sexuală este permisă numai în cadrul căsătoriei unde soțul și soția jură să fie credincioși unul altuia „până când moartea ne va despărți” și își promit că vor avea grijă de copiii lor (Matei 19.3-10, Efeseni 5.22-6.4). Evident că lucrurile pot devia de la acest ideal și noi trebuie să ajutăm pe cei care suferă în urma neascultării poruncilor lui Dumnezeu privind puritatea sexuală. Învățătura Bibliei este valabilă, sexul în afara căsătoriei este păcătos în ochii lui Dumnezeu și trebuie să ne pocăim ca să fim iertați prin credința în Domnul Isus. Din punct de vedere biblic,

relațiile homosexuale nu pot fi niciodată considerate drept căsătorie care este valabilă doar ca o relație heterosexuală între un bărbat și o femeie.

Diferența dintre bărbați și femei este evidentă în organele lor sexuale concepute de Dumnezeu în scopul procreării speciei. Aceast sistem incredibil de complex a fost proiectat de Dumnezeu și nu este rezultatul evoluției.

Dacă un singur lucru nu ar fi funcționat la primul om (sau orice altă ființă care se reproduce sexual), specia ar fi murit. Acest sistem complex nu s-ar fi putut dezvolta prin evoluție. Există o serie de deosebiri majore, evidente, care nu pot fi schimbate – femeile au șolduri mai mari să poată naște copii, au sâni care produc laptele matern necesar alăptării după naștere, iar bărbații au voci mai profunde decât femeile, pilozitate facilă și în general, sunt mai puternici din punct de vedere fizic decât femeile.

Ceea ce vedem că se întâmplă în societatea noastră este o nouă formă de nebunie în care copiii sunt îndoctrinați cu ideea că își pot alege sexul mai degrabă după cum se simt, decât după constituția masculină sau feminină a corpului lor. Dacă un băiat simte că este o fată prinsă în corpul unui băiat, este ajutat să se identifice ca fată și invers. Copiilor li se oferă apoi medicamente de blocare a pubertății care duc la schimbări permanente și ireversibile în corpul lor și îi fac infertili, fapte grave pe care generațiile anterioare le-ar fi considerat acte criminale.

Acum dacă te împotrivești acestei nebunii, tu ești făcut să te simți ca un delicvent, acuzat de transfobie. Aceasta devine de fapt o formă sinistră de control mental printr-un nou tip de dictatură. Oamenii sunt forțați să se supună activiștilor LGBT dinamici în sistemul politic, educațional și mass-media. Poți fi incriminat public dacă afirmi ceea ce este clar, că bărbații sunt diferiți de femei și acest lucru este determinat la naștere și nu depinde de felul în care ne simțim. Va trebui să ne închinăm dumnezeilor falși ai timpului nostru și să negăm ceea ce ne spune bunul simț sau vom fi etichetați ca bigoți transfobi răi și ni se va interzice dreptul de a ne exprima opiniile în public.

În multe privințe, aceasta este o pregătire pentru lucrarea de rătăcire din vremea anticristului în care oamenii vor crede o minciună, după cum a fost profețit în în 2 Tesaloniceni 2.9-12. ***Arătarea lui se va face prin puterea Satanei, cu tot felul de minuni, de semne și puteri mincinoase și cu toate amăgirile nelegiuirii pentru cei ce sunt pe calea pierzării, pentru că n-au primit dragostea adevărului ca să fie mântuiți. Din această pricină, Dumnezeu le trimite o lucrare de rătăcire, ca să creadă o minciună: pentru ca toți cei ce n-au crezut adevărul, ci au găsit plăcere în nelegiuire, să fie osândiți.***

De reținut expresia ***o lucrare de rătăcire ca să creadă o minciună.***

Care este lucrarea de rătăcire la care se face referire aici? Unii zic că va fi încredințarea că anticristul e Dumnezeu și de aceea se vor închina lui. Orice ar fi, te va face să crezi că e adevărat ceea ce va fi o minciună. Un mecanism de control al tuturor regimurilor totalitare, naziste, comuniste sau religioase care impun obedienţă, este de a convinge oamenii să creadă ceva neadevărat. Oamenii sunt convinși să creadă ceva prin repetarea unor lozinci care de fapt sunt propoagandă mincinoasă. Cu cât o

minciuna unui grup controlat de satan se repetă mai mult, cu atât mai mult devine parte a mentalității și identității lor. Fie că sunteți bărbați sau femei, tineri sau vîrstnici, educați sau nu, știți care este deosebirea dintre bărbați și femei. În realitate, drepturile femeilor sunt grav afectate de promovarea ideilor transgender în societate. Iluzia transgender, care se impune tineretului nostru este o tactică de a aduce oamenii sub controlul forțelor anti-Dumnezeu care vor să ne înrobească, nu să ne elibereze. Soluția este să credem adevărul revelat în Biblie.

Noi suntem ființe umane, bărbați și femei, minunata creație a lui Dumnezeu, după chipul și asemănarea Lui. Deosebirea dintre bărbați și femei a fost iscusit concepută de Dumnezeu pentru a ne completa reciproc, a face copii și a-L slăvi pe Creatorul nostru care vrea să acceptăm modul în care El ne-a creat și să ne iubim unii pe alții așa cum Dumnezeu ne iubește în Domnul Isus Mesia. Să nu credem minciunile diavolului, ci adevărul în Isus. El este calea, adevărul și viața și prin El putem fi născuți din nou ca fii și fiice ale Dumnezeului celui viu.

Isus a spus ***veți cunoaște adevărul , și adevărul vă va face slobozi.***
(Ioan 8:32)

Iată o rugăciune prin care să-I ceri Domnului să intre în viața ta și să-ți dea mântuirea veșnică.
Doamne, Tată din Ceruri,
Recunosc că sunt un păcătos și am nevoie de iertarea Ta. Cred că Isus este Mesia, care a murit în locul meu, și-a dat sângele pe cruce ca plată pentru păcatele mele și a înviat din morți ca să pot primi viață veșnică. Chiar acum vreau să las păcatul și să-L aleg pe Mesia Isus ca Domnul și Mântuitorul meu. De acum vreau să-Ți dedic toată viața mea și te rog să-mi dai Duhul Sfânt care să mă umple cu prezența Lui, să-mi conducă viața și să mă ajute să devin așa cum vrei Tu. Mulțumesc, Tată, că mă iubești. Te rog în numele Domnului Isus. Amin!

CONCLUZIE

Știrile din această revistă arată cum profețiile biblice pentru zilele din urmă se împlinesc în zilele noastre și cât este de apropiată revenirea Domnului Isus Hristos. În lumina acestor realități, cel mai important lucru care trebuie să-l facem este să chemăm numele Domnului, să fim mântuiți, pentru ca să fim pregătiți de întâlnirea cu El.

Revista Lumina Ultimelor Zile apare în limbile engleză, franceză, română, ebraică, spaniolă, germană, malayalam, slovenă, rusă. Publicistul si scriitorul Tony Pearce este un cărturar respectat, absolvent al Universităţii Cambridge, scriitor şi pastor evanghelic în Londra. În tinereţe a lucrat cu Richard Wurmbrand printre intelectualii englezi de stânga în demascarea comunismului, arătându-le că adevărata libertate vine numai în urma deciziei de a-L primi pe Domnul Isus ca domn și mântuitor personal. În Biserica în care slujeşte se regăsesc împreună evrei şi musulmani care au devenit creştini.



Tony Pearce a scris cărţile The Omega Code, The Messiah Factor, The House Built on the Sand, 10 Signs of the Last Days, Countdown to Calamity.

În articolele din LUZ sunt analizate evenimentele contemporane în lumina profeţiilor biblice. Tot ceea ce se întâmplă acum în istorie a fost proorocit cu mii de ani în urmă.

Blog: Lumina ultimelor zile
http://luminaultimelorzile.
Website: http://www.lightforthelastdays.co.uk © 2022, Light for the Last Days